En diciembre la desclasificación o no de los documentos secretos de la CIA determinará cuán convincentes serán las conclusiones del Comité del Congreso que investiga el asesinato del presidente Kennedy

Por GABRIEL MOLINA y ALBERTO LANDA (enviados especiales)

● WASHINGTON, 6 de octubre.—Los resultados de dos años de investigaciones y 22 días de audiencias públicas aquí sobre el asesinato del presidente Kennedy, aparentemente van a estar muy en dependencia de la desclasificación de ciertos documentos secretos de la CIA y el FBI.

El propio congresista Louis Stokes, presidente del Comité Selecto del Congreso que realizó las investigaciones, dijo que todavía hay cuestiones sin desentrañar y esperaba que estuviesen aclaradas en el informe final. Una de las principales razones de estas afirmaciones es precisamente que muchos documentos continúan manteniendo la categoría de clasificados.

En las audiencias efectuadas del 6 al 28 de septiembre, por lo menos en dos ocasiones, Stokes dio a entender que las evidencias hasta ahora obtenidas no constituyen elementos de prueba suficientes como para alterar esencialmente el informe Warren.

Sobre los cuatro aspectos fundamentales analizados por el Comité, solamente los dos primeros parecen contestados.

El Comité Selecto no ha encontrado evidencias de que no fuese Lee Harvey Oswald el autor del asesinato. Luego la pregunta de quién mató a Kennedy se contestaría: Oswald. Sobre la segunda, ¿cuál fue el comportamiento de las agencias del gobierno? durante las audiencias se ha enunciado en varias ocasiones que el FBI y la CIA no brindaron todas sus informaciones ni al Servicio Secreto antes del asesinato ni a la Comisión Warren posteriormente. También quedó claro que entre esas tres agencias no hubo cooperación ni coordinaciones suficientes. E incluso que el Servicio Secreto no poseía suficiente personal para ocuparse de la custodia de los edificios en el trayecto del Presidente y debió dejar ese aspecto en manos de la policía de Dallas. Pero a pesar del informe de que un derechista, Joseph Milteer, había discutido en Miami la posibilidad del asesinato desde un edificio alto, la vigilancia fue al menos ineficiente. Además, la policía de Dallas también se mostró incapaz de proteger a Oswald. Y el inspector Thomas J. Kelley, del Servicio Secreto, dijo en las audiencias que la policía de Dallas no le permitió entrar a la ambulancia en que fue conducido Oswald ya herido.

El aspecto central de las investigaciones, sin embargo, es la pregunta tercera: ¿Si hubo o no una conspiración? La cuarta ¿cuáles recomendaciones se deben hacer para el futuro?, realmente depende muy mucho de la teoría de las conspiraciones. Si se hallasen otros culpables el Congreso norteamericano seguramente sentaría las bases para que otro órgano del Estado los encausase.

La teoría de que hubo más de una persona envuelta en el asesinato ha sido el tema favorito de los críticos de la Comisión Warren y, paradójicamente, también de muchos de sus defensores.

Y es que casi junto a cada una de las teorías, ha surgido otra tratando de involucrar a Cuba en los sucesos de Dallas.

Desde el mismo momento del asesinato, la CIA echó a rodar la versión de que Oswald era miembro del Comité de Justo Trato para Cuba y estaba vinculado a la Revolución. La prensa de los países capitalistas acogió casi unánimemente como posible esta versión, difundida por las agencias norteamericanas de noticias.

Para acabar definitivamente con esas especulaciones manipuladas, a pedido del Comité Selecto, varios de sus miembros, incluidos los congresistas Louis Stokes y Richardson Preyer, se trasladaron a Cuba en dos ocasiones y se les suministró toda la información documental y testifical que poseía Cuba.

El Comandante en Jefe Fidel Castro recibió a los miembros del Comité y en una entrevista de cuatro horas, que fue grabada íntegramente y posteriormente reproducida y distribuida a la prensa, fue desbaratando una a una las elucubraciones.

Los miembros del Comité no solamente recibieron pruebas y datos que les permitieron establecer, por ejemplo, que Ruby estuvo en Cuba dos veces en 1959 por 33 y por un día respectivamente, para desmentir las afirmaciones del mafioso McWillie de que fue una sola y por seis días.

Además, en las audiencias, no solamente fueron utilizadas las grabaciones de la entrevista con Fidel, también viajaron a Washington especialmente Eusebio Azcué y Alfredo Mirabal, cónsul saliente y entrante respectivamente de Cuba en México en los momentos en que Oswald visitó el consulado, quienes relataron con lujo de detalles esos acontecimientos, que fueron calificados por Fidel como una gran provocación.

Las audiencias en general y las declaraciones de Fidel en particular alcanzaron repercusión extraordinaria. Durante todo su transcurso los medios masivos más importantes de la capital, las tres cadenas nacionales de televisión: NBC, CBS y ABC, revistas como "Time" y "Newsweek", y otras publicaciones, dedicaban grandes espacios diarios al trabajo del Comité y a la declaración de los testigos.

Los periódicos escritos y televisados también reservaron espacios destacados a las declaraciones de los testigos cubanos Eusebio Azcué y Alfredo Mirabal, ex cónsules en México.

Es evidente que las constantes "evidencias" prefabricadas y su ulterior manipulación en la prensa de Estados Unidos e internacional, tienen como objetivo, más que demostrar lo indemostrable, distraer la atención de la opinión pública y la de los investigadores y equilibrar políticamente el singular proceso. No por gusto se incrementaron a partir de 1976, cuando fue creado el Comité Selecto. Y habría que preguntarse qué pretenden esconder quienes las esgrimen.

Las declaraciones del Comité Nacional de Justo Trato para Cuba afirmando que no existía una filial como la que se atribuía Oswald demostraron que los documentos de Oswald eran falsos. Tampoco el Partido Comunista norteamericano entregaba credenciales en esa época.

El Comité Selecto reconoció que muchos de los papeles de Oswald son falsos, pero más importante sería investigar cómo los obtuvo y quién estaba interesado en falsificarlos.

Porque entre las más importantes pruebas no desclasificadas, se cree están las que muestran una vinculación más estrecha de Oswald con la CIA y de Ruby con la mafia y el FBI.

Es evidente en fin, que muchas de las circunstancias del asesinato permanecen aún en el misterio. Y seguirán siendo misteriosas mientras una parte de la documentación continúe considerándose secreta. De ser así, las conclusiones corren el peligro de no ser convincentes.

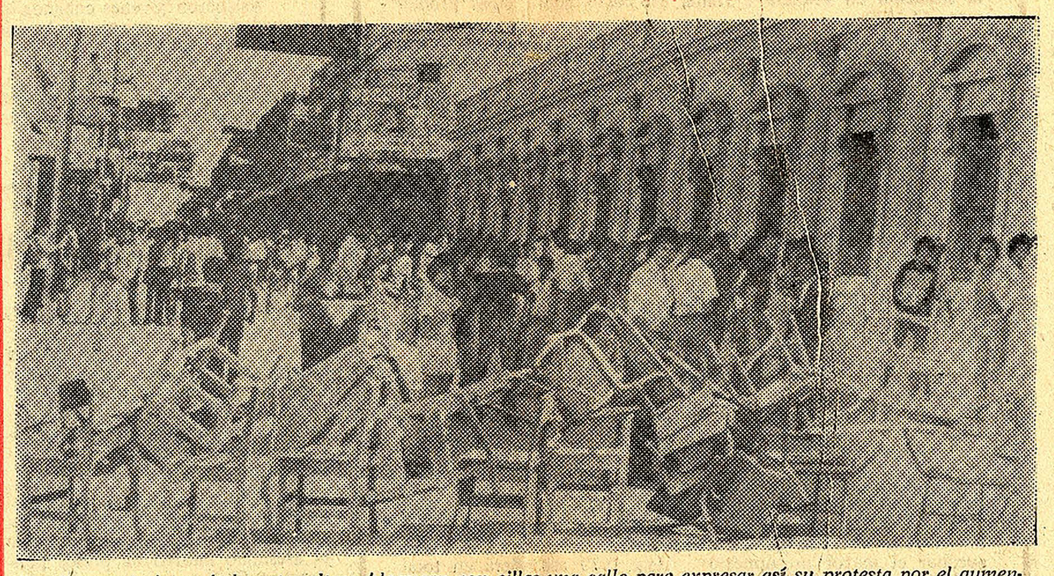

Estudiantes de la capital guatemalteca bloquean con sillas una calle para expresar así su protesta por el aumento, en el doble, del precio del pasaje urbano. (Radiofoto)

MUERTAS SEIS PERSONAS Y OTRAS 20 HERIDAS EN GUATEMALA AL ATACAR LA POLICIA A MANIFESTANTES

● SAN JOSE, 6 de octubre. (PL). Seis personas murieron y 20 resultaron heridas en Guatemala cuando la policía atacó a tiros en Quetzaltenango una manifestación en apoyo a una huelga general en rechazo al alza de precios del transporte.

Estudiantes del "Instituto de Occidente" de Quetzaltenango, segunda ciudad de Guatemala, fueron dispersados por la policía y refuerzos del ejército durante una manifestación de apoyo al paro.

Según señalaron radioemisoras guatemaltecas, los estudiantes, muchos de los cuales resultaron intoxicados con gases lacrimógenos, levantaron barricadas en diversos puntos de la ciudad para impedir la circulación de los vehículos y en respuesta a la represión policial.

Mientras, el Consejo Nacional de Unidad Sindical (CNUS) y el Comité de Emergencia de Trabajadores Estatales (CETE) suspendieron una manifestación programada para hoy en la capital para evitar un mayor derramamiento de sangre dada "la despiadada y criminal represión policial".

Sin embargo, ambas organizaciones, que ahora integrarán un Comité Nacional Coordinador del Movimiento con la Asociación Guatemalteca de Estudiantes (AGE), la coordinadora de estudiantes secundarios y el movimiento de pobladores, llamaron hoy a una huelga general en todo el país en protesta por la brutalidad policial.

El movimiento de protesta se inició el pasado lunes luego que la municipalidad capitalina decretó el alza del pasaje de la locomoción colectiva urbana de cinco a diez centavos de dólar.

Durante las manifestaciones populares en los días del paro general en la capital de Guatemala, de poco más de un millón de habitantes, han muerto 16 personas, 350 fueron heridas, más de mil detenidas, 60 buses fueron incendiados y varios locales comerciales resultaron alcanzados por las bombas y los disparos de la policía.

Los dirigentes del movimiento en una entrevista para el canal siete de televisión de Costa Rica afirmaron que no depondrán su actitud hasta que el gobierno atienda todas sus peticiones.

Los trabajadores exigen al gobierno del general Romeo Lucas García la inmediata nulidad del aumento de las tarifas del transporte urbano de la capital, la libertad de los detenidos, el castigo para los culpables de las matanzas, que repongan a los trabajadores despedidos por participar en la protesta y que se garantice que no habrá represiones posteriores al reintegro al trabajo.

Mientras tanto, aviones de la fuerza aérea guatemalteca sobrevuelan la capital en una operación destinada a atemorizar a la población civil.

En tanto, el paro continúa creciendo y en la mañana de hoy se sumaron la totalidad de los trabajadores bancarios, los hospitalarios, el personal del poder judicial, los obreros de la tipográfica nacional, los trabajadores de la compañía de teléfonos estatal (GUATEL) y diversos sindicatos de la industria privada.

● ASESINADO UN DIRIGENTE SINDICAL

GUATEMALA, 6 de octubre. (AFP).—El ex presidente de la Asociación de Radiotelegrafistas de Guatemala y dirigente sindical, Arnulfo Cifuentes Díaz, fue asesinado hoy en un barrio periférico de esta capital.

El asesinato podría estar relacionado con la cadena de huelgas de protesta por el alza en el pasaje urbano, iniciadas el lunes pasado, se dijo extraoficialmente.

Como protesta por este asesinato, todo tipo de comunicaciones telegráficas, postales y telefónicas por operadora, han sido cortadas en todo el país.

PARTIO DE TOKIO RODRIGUEZ LLOMPART; ANALIZO EL COMERCIO DE CUBA CON JAPON CON ALTOS FUNCIONARIOS

Por MANUEL NAVARRO

● TOKIO. 6 de octubre. (PL).—El ministro-presidente del Comité Estatal de Colaboración Económica de Cuba, Héctor Rodríguez Llompart, partió hoy de aquí tras una semana de visita oficial para asistir a la Tercera Conferencia Económica de Cuba y Japón.

Rodríguez Llompart, quien arribó el 29 de septiembre a Tokio, inauguró y clausuró la más importante reunión económica anual de ambos países.

La reunión bilateral sesionó del 2 al 5 de octubre en los salones del Hotel Palace y de la Federación de las Organizaciones Económicas de Japón (Keidanren) de esta capital.

En el transcurso de los cuatro días, las comisiones cubano-japonesas analizaron la situación del intercambio bilateral y las perspectivas de su desarrollo.

Durante su permanencia en Japón, Rodríguez Llompart se entrevistó con los ministros de Relaciones Exteriores, Sunao Sunoda, de Agricultura, Forestal y Pesca, Ichiro Nakagawa, el de Finanzas, Tatsuo Murayama, y el del Comercio e Industria Internacionales, Toshio Komoto.

En las reuniones celebradas en un ambiente cordial y amistoso, ambas partes abordaron diversos temas relativos a las relaciones bilaterales entre Cuba y Japón.

Rodríguez Llompart y los ministros japoneses mostraron sus satisfacciones por los niveles de desarrollo alcanzados y subrayaron la necesidad de proseguir esforzándose en el mantenimiento de las mismas.

Además, como parte de su visita a este país, el ministro cubano realizó varios encuentros con los representantes de sectores económicos japoneses, entre ellos con distintos presidentes de empresas y compañías.

Junto a Rodríguez Llompart viajaron de regreso también hacia La Habana, los viceministros Ricardo Cabrisas Ruiz, de Comercio Exterior, y Ernesto Meléndez Bachs, del Comité Estatal de Colaboración Económica de Cuba.

En el aeropuerto internacional de Narita, el dirigente cubano y sus acompañantes fueron despedidos por el embajador José A. Guerra Menchero, así como funcionarios y diplomáticos de la misión estatal de Cuba en Japón.

Por su parte, el viceministro de la Pesca, Antonio Carrillo Carrera, y los restantes integrantes de la delegación cubana a la Conferencia Económica partieron hoy hacia la ciudad-balneario de Hakone, en la prefectura japonesa de Kanagawa, desde donde retornarán el domingo a Tokio.

CONDENAN SIRIA Y LA URSS TODO INTENTO DE ARREGLO POR SEPARADO EN EL MEDIO ORIENTE

● MOSCU, 6 de octubre. (PL).—Los máximos dirigentes de la Unión Soviética y Siria, Leonid Brezhnev y Hafez el Assad, concluyeron hoy conversaciones oficiales en el Kremlin.

Las partes aprobaron un comunicado conjunto, que será publicado posteriormente en la prensa.

Según se informó, durante las negociaciones, que se desarrollaron en un clima de amistad, se examinó la situación en el Medio Oriente.

La URSS y Siria condenaron los intentos de cualquier arreglo por separado en detrimento de los intereses legítimos de los pueblos árabes.

Subrayaron también la necesidad de que el problema mediorientaI tenga una solución justa y general, la cual sólo puede lograrse —indicaron— a través de la participación de todas las partes interesadas, incluyendo a la Organización para la Liberación Palestina (OLP).

El presidente El Assad informó a los dirigentes soviéticos sobre la conferencia del Frente de la Firmeza efectuada en Damasco del 20 al 23 de septiembre pasado y los acuerdos aprobados en esa reunión.

Dijo que los jefes de los estados árabes progresistas y de la OLP condenaron categóricamente los documentos de la conferencia tripartita de Camp David (Egipto, Israel y Estados Unidos) y condenaron la política capituladora de la actual dirigencia egipcia.

La parte soviética destacó el papel positivo de la conferencia de Damasco para fortalecer la cohesión y la unidad de acción de los estados árabes progresistas y de la OLP en su lucha contra las intrigas del imperialismo y de los contubernios antiárabes.

Se reiteró nuevamente que la Unión Soviética continuará brindando su apoyo a Siria y demás países árabes que abogan por el establecimiento de una paz justa y sólida en el Medio Oriente.

Las partes examinaron además el desarrollo de las relaciones amistosas soviético-sirias y señalaron con gran satisfacción que la cooperación entre ambos países se desarrolla exitosamente en diversos campos.

La URSS y Siria subrayaron que están firmemente dispuestas a ampliar y reforzar los vínculos de amistad que unen a los pueblos de los dos países.

En las conversaciones participaron por la parte soviética, además de Brezhnev, Secretario General del Partido Comunista de la URSS y Presidente del Soviet Supremo, Alexei Kosiguin, presidente del Consejo de Ministros de la URSS, Andrei Gromiko, canciller, y el Mariscal Dmitri Ustinov, ministro de Defensa.

El Assad, Secretario General del Partido del Renacimiento Socialista Arabe BAAS y Presidente de Siria, partió ayer de Moscú tras concluir su visita oficial y de amistad.

Esta es la segunda visita de El Assad a la URSS durante el presente año.

50 ANIVERSARIO DEL PARTIDO COMUNISTA PERUANO

UN COMBATE CONTINUO

● Por primera vez en sus 50 años de vida, el Partido Comunista Peruano se encuentra participando en una Asamblea Constituyente con seis delegados. Las batallas son allí duras. La derecha domina la mayoría de las cien bancas y maniobra incesantemente para frenar las iniciativas de la izquierda. Pero no les resulta tampoco tan fácil a las fuerzas de la reacción, representadas fundamentalmente por el APRA y el Partido Popular Cristiano, imponer sus intereses. Los diputados de la izquierda los combaten Entre los más firmes defensores de los derechos de la clase obrera y del pueblo están los comunistas.

La situación actual de Perú es muy compleja. El país atraviesa una seria crisis económica y la oligarquía hace todo lo posible para descargar sobre la clase obrera y las masas populares el peso de las dificultades económicas. Las conquistas logradas por el pueblo peruano en los últimos años sufren los embates del capital privado, que maniobra incesantemente para destruirlas.

En el Partido Comunista, los obreros y el pueblo encuentran un defensor consecuente de sus derechos. El Partido Comunista Peruano, junto a las otras fuerzas de izquierda, lucha porque en la Asamblea Constituyente se redacte una ley fundamental verdaderamente democrática y justa. El PCP trabaja porque la Constitución estipule la participación de las organizaciones sindicales y sociales en los asuntos del Estado, porque garantice el derecho al trabajo, ratifique la reforma agraria y legalice las transformaciones antioligárquicas dictadas.

Esta conducta que el PCP mantiene en la actualidad no es más que la misma línea consecuente que le imprimiera el dirigente comunista peruano y latinoamericano José Carlos Mariátegui al fundarlo el 7 de octubre de 1928, hace exactamente cincuenta años.

Al nombre de Mariátegui están ligados los primeros años de vida del Partido y sus primeras actividades en la organización de la clase obrera del país para una mejor defensa de sus intereses vitales. El mismo Mariátegui creó la Confederación General de Trabajadores Peruanos, considerada hoy la más fuerte del Perú, y editó la revista "Amauta" y el quincenario "Labor".

A lo largo de los cincuenta años de vida, el PCP ha defendido los intereses de la clase obrera y de todo el pueblo peruano. Bajo fuerte persecución y represión, salvo pocos años, sin que en ningún momento cediera en la firmeza de sus principios revolucionarios.

En estos momentos, cuando la oligarquía se alía al imperialismo a través del Fondo Monetario Internacional para llevar la economía del país por derroteros cada vez más dependientes y que conducen a una mayor miseria de las masas populares, el PCP continúa fiel a la línea trazada por Mariátegui y sigue manteniendo en alto la bandera de la defensa de los intereses de los trabajadores.

Los objetivos de los comunistas peruanos son siempre los mismos. Hoy, legalmente, en la plaza pública o en la Asamblea Constituyente, la lucha continúa. Como dijera alguna vez el Partido, refiriéndose a la lucha de sus militantes: "Nuestra vida diaria está jalonada de combates que abren el camino a la liquidación de un orden injusto, en permanente crisis, cuyas consecuencias las soportan fundamentalmente los obreros. Sólo el socialismo puede acabar con la secuela de hambre y miseria que el sistema capitalista acarrea a los trabajadores y al pueblo".

● Joaquín Rivery

EN LIMA PARA ASISTIR AL 50 ANIVERSARIO DEL PC PERUANO, DELEGACIONES DE LA URSS, CUBA, RDA, BULGARIA Y VIET NAM

● LIMA, 6 de octubre. (PL).—Delegaciones de los Partidos Comunistas de la Unión Soviética, Cuba, República Democrática Alemana, Bulgaria y Viet Nam, llegaron aquí para asistir al 50 aniversario del Partido Comunista Peruano (PCP).

A ellas se unirán, en representación de los partidos respectivos, los embajadores de Checoslovaquia, Polonia y Rumania en el Perú.

La delegación soviética está formada por Mijail Vsevolozhsky, miembro del Comité Central del PCUS, y Mijail Kudaskin.

La del Partido Comunista de Cuba la integran Alfredo Menéndez Cruz, miembro del Comité Central, y Néstor León Sobral, funcionario de su departamento de América.

La del Partido Comunista de Bulgaria está formada por Boris Manot y Stelian Burganlarki, miembros del Comité Central.

Por el Partido de los Trabajadores de Viet Nam asisten Le Tham, embajador en México, Costa Rica y Panamá, y Thinh Huy, secretario de la embajada.

El Partido Socialista Unificado de la RDA ha enviado a Heins Heng, miembro suplente de su Comité Central, y Margot Sttelamnn.

Los embajadores acreditados en el Perú, Stanislav Novotny, Stanislaw Jarzabek e Ion Comanescu, respectivamente, representarán al Partido Comunista de Checoslovaquia, Partido Obrero Unificado Polaco y Partido Comunista de Rumania.

SEÑALA GROMIKO QUE EE.UU. ES CULPABLE DE LA SITUACION INSATISFACTORIA DE LAS RELACIONES DE ESE PAIS CON LA URSS

● MOSCU, 6 de octubre. (TASS). El ministro de Relaciones Exteriores de la URSS, Andrei Gromiko, en su comparecencia hoy por la Televisión Central de la URSS, ha subrayado una vez más la importancia de las relaciones soviético-norteamericanas para la suerte de la paz. "La Unión Soviética se pronuncia por las buenas relaciones con los Estados Unidos. Parte de que la paz entre la URSS y los EE.UU. significará la paz para todo el mundo", ha dicho.

Andrei Gromiko, al hacer el balance de las conversaciones con el presidente Carter y otros dirigentes norteamericanos en el transcurso de su reciente permanencia en EE.UU., consignó que "fue un ambiente de trabajo, en el cual transcurrieron las conversaciones. Expusimos con toda franqueza nuestra posición, dijo el ministro. Adujimos ejemplos concretos que confirman que no es culpable la Unión Soviética, sino los Estados Unidos, de la situación insatisfactoria creada en el último tiempo en las relaciones soviético-norteamericanas."

El ministro señaló, al referirse luego a las conversaciones sobre la limitación de los armamentos ofensivos estratégicos, que "en la posición de Estados Unidos hay algunos cambios en la dirección justa y necesaria. Pero, son insuficientes para afirmar que la cuestión se ha solucionado ya". El Presidente aseveró, dijo Andrei Gromiko, que el gobierno de Estados Unidos se pronuncia firmemente por la necesidad de la firma del acuerdo. "Quisiera manifestar la esperanza de que, en primer lugar, el presidente Carter y el gobierno de Estados Unidos se encuentran firmemente en las posiciones que fueron declaradas en las conversaciones con nosotros y, en segundo lugar, de que prevalecerá y triunfará una posición realista y más sopesada de Estados Unidos en las conversaciones sobre la posibilidad de la firma de un nuevo acuerdo de limitación de los armamentos ofensivos estratégicos".

Andrei Gromiko consignó que el Presidente de Estados Unidos opina que el Congreso ratificará el acuerdo cuando se haya firmado.

El ministro de Relaciones Exteriores de la URSS dijo que el presidente Carter manifestó una vez más deseos de entrevistarse con Leonid Brezhnev. "Por nuestra parte se manifestó que Leonid Brezhnev está dispuesto a entrevistarse con el presidente Carter si, como es natural, estarán preparados los documentos correspondientes y, sobre todo, el acuerdo de limitación de los armamentos estratégicos. Es menester que para el encuentro haya algo sustancial e importante que se pueda corroborar, firmar. El encuentro debe concluir con un paso importante a favor del ahondamiento de la distensión, con un paso importante a favor de la paz".

"Estaría bien que los Estados Unidos operasen así como lo manifestó el Presidente norteamericano en las conversaciones con nosotros —dijo Andrei Gromiko—. Si van a estar en las posiciones de la paz, en las posiciones de la distensión, si ocupan una posición más sopesada, realista y sensata en las cuestiones concernientes a la detención de la carrera armamentista, y tanto más del desarme, pues eso es lo que demandan las masas, lo que ellas esperan de los dirigentes de los Estados y, ante todo, como se sobrentiende, de la dirección de la Unión Soviética y de los Estados Unidos".

Aprueba proyectos de programa y estatutos pleno de la OPUFN de Yemen Democrático

● ADEN, 6 de octubre. (PL).—El XII pleno de la Organización Política Unificada Frente Nacional de Yemen Democrático aprobó los proyectos de programa y estatutos del Partido, que serán sometidos a la consideración del primer congreso, programado para mediados de mes.

El plenario analizó también el informe presentado por el Secretario General de la organización, Abdel Fattah Ismail, y varios documentos políticos.

Durante la sesión de clausura, Fattah Ismail destacó la necesidad de garantizar la estabilidad, paz y seguridad en la región del Mar Rojo, mediante una lucha tenaz contra la reacción árabe en sus intentos por violar la soberanía nacional e independencia de la República Popular Democrática de Yemen.

Una declaración final advirtió sobre los intentos reaccionarios y de las potencias occidentales de desencadenar una guerra entre Yemen Democrático (al sur) y la República Arabe de Yemen (al norte).

Efectúan en Guyana actos conmemorativos al cumplirse dos años del crimen de Barbados

● GEORGETOWN, 6 de octubre. (Por Yuri Ulianovski, corresponsal de TASS).—Hace dos años, en la región de Barbados explotó un avión de pasajeros de la compañía "Cubana de Aviación". Este sabotaje fue perpetrado por la hez contrarrevolucionaria cubana por indicación de la CIA. A consecuencia de la bárbara acción perecieron 73 personas, entre ellas un grupo de estudiantes guyaneses que se dirigían a La Habana, capital de la Cuba socialista, para estudiar.

Con motivo del aniversario de dicho acontecimiento trágico, en Guyana tuvieron lugar mítines y manifestaciones. Sus participantes expresaron una enérgica protesta contra las maniobras de la reacción internacional y el imperialismo que intentan amedrentar a los pueblos de los países en desarrollo, que llevan a cabo una política independiente, y obligarles a desviarse del camino de transformaciones progresistas.

● EN LA PRENSA

GEORGETOWN, 6 de octubre. (PL).—La prensa guyanesa dedicó hoy grandes espacios al segundo aniversario del crimen de Barbados, en que perecieron 73 personas cuando un avión comercial cubano estalló en el aire frente a Barbados.

El "Guyana Chronicle" publicó hoy un suplemento de cuatro páginas bajo el título "No Olvidamos el Martirio" de los once jóvenes guyaneses muertos en el atentado, junto a 57 cubanos y cinco coreanos.

Diversos comentarios denunciaron la participación de la Agencia Central de Inteligencia (CIA) en el sabotaje y reafirman su compromiso de continuar luchando por una sociedad mejor.

El suplemento incluye comunicados conmemorativos de la embajada de Cuba y de la misión de la República Popular Democrática de Corea.

El vespertino "The Mirror", dedicó también una plana al tema bajo el título "Segundo año del crimen aéreo de la CIA".

Por otro lado, la embajada de Cuba efectuó un acto solemne en recordación de los mártires de Barbados al que asistieron todos los cubanos residentes en el país.

Hacen estallar una bomba en Nueva York, en un intento de sabotear la lid de boxeo Cuba-EE.UU.

● NUEVA YORK, 7 de octubre. (TASS).—Los contrarrevolucionarios cubanos, atrincherados en Estados Unidos, cometieron una nueva provocación.

Hicieron explotar el jueves una bomba frente a una de las salas deportivas más importantes de Nueva York. El individuo "desconocido", quien llamó a redacciones de diarios y agencias de información, dijo que la explosión fue efectuada por el grupo "Omega-7" para frustrar el encuentro de boxeadores norteamericanos y cubanos. Sólo por mera casualidad el estallido no ocasionó víctimas.

P.C.

POR UNA ZAFRA 79 SUPERIOR

ELEVARA CAMAGUEY AL 57 POR CIENTO EN LA PROXIMA COSECHA EL CORTE MECANIZADO DE LA CAÑA

● Significa un incremento del doce por ciento sobre la campaña pasada. El resto de la norma de la provincia la garantizarán unos 14 mil macheteros

● CAMAGUEY.—El peso de la recolección mecanizada de la caña aumentará con fuerza aquí, en la próxima cosecha. La provincia, según lo planificado, elevará al 57 por ciento el corte por esa vía.

La ampliación a 378 máquinas del parque de combinadas hace posible incrementar el corte mecanizado, sobre 1978, en un doce por ciento. Los operadores de estos medios deben suministrar a la industria cerca de 390 millones de arrobas.

El resto de la caña que procesarán los doce centrales agramontinos será encargada a 14 mil macheteros. Para garantizar la atención a la agricultura cañera, Camagüey reducirá sustancialmente la incorporación, como permanentes al corte, de los habituales del sector.

La CTC dará la solución al posible déficit con voluntarios de los diferentes sindicatos. Esa razonable estrategia hará posible garantizar la materia prima para la zafra-80.

Dadas las condiciones anormales del clima (acá llovió en uno de cada tres días en el período de corte) y otras causas, los camagüeyanos bajaron el rendimiento mecanizado a 7 mil 377 arrobas diarias contra máquina-parque. Fue inferior al plan (8 853) y representó el 83 por ciento de cumplimiento.

Se sumaron como incidencias negativas: falta de aseguramiento de piezas y de agresividad en la solución de las roturas, poca calificación de algunos operadores y mecánicos, y aplicación de la recolección en áreas no mecanizables.

Francisco Rodríguez, miembro del buró ejecutivo del Partido en la provincia, hizo ayer una intervención especial en el intercambio de experiencias sobre el trabajo de propaganda e información de zafra organizado por el Departamento de Orientación Revolucionaria, en Camagüey.

Se refirió a la marcha de los preparativos de la próxima campaña y cómo la provincia enfrenta las complejas y simultáneas tareas en las cuales se incluyen las dos últimas zafras de este quinquenio.

Anunció que el 70 por ciento de la caña se cortará verde, y exhortó a ganar conciencia de que "una máquina combinada que se pare, que no trabaje, es igual a que una brigada de macheteros deje de cortar".

A veces, añadió, hay alarma cuando un grupo de macheteros permanece inactivo y, sin embargo, por lo general, nos mostramos impasibles cuando una cosechadora no se utiliza la jornada completa. Y en ambos casos hay que actuar en consecuencia.

El dirigente del Partido subrayó que esto alcanza fuerza cuando observamos que en la pasada campaña, por varias razones, la provincia mantuvo inactivas un promedio de 78 combinadas.

Camagüey, entre las cuatro primeras azucareras del país, produjo en la última temporada 770 mil 651 toneladas de crudos, y ahora alista la industria y la agricultura para lograr los niveles de crecimiento previstos.

Francisco Rodríguez dijo que el análisis realizado hasta el final de la molienda considera que el recobrado absoluto de 83,88 es bueno, porque mejora el de 1977, pero que cuando se examina ingenio por ingenio, "sacamos una conclusión real: pudo haber sido mayor".

Mencionó a los ingenios "Siboney" y "Carlos Manuel de Céspedes", que extrajeron azúcar a la caña en proporción superior al 87 por ciento. Mencionó también al "Ignacio Agramonte", que ganó la condición de "coloso del recobrado".

Los agramontinos crecieron en un 26 por ciento su producción azucarera con relación al 77 y procesaron 142 millones más de arrobas. Todas las fábricas de la provincia estuvieron, en ese índice, por encima de cualquiera de las zafras durante la seudorrepública.

El intercambio de experiencias resultó muy provechoso y útil y los trabajadores destacados de años atrás en la agricultura y la industria, manifestaron sus criterios acerca de la calidad en la información de la zafra y la propaganda gráfica, y dieron sugerencias de cómo podrían mejorarse. Del tema escribiremos después.

● Juan Varela Pérez (enviado especial)

DECLARADA LA ESCUELA DE ENFERMERIA "MARIA CURIE" LA DE MAS ALTA PROMOCION Y RETENCION ESCOLARES, EN EL PASADO CURSO, EN CIUDAD DE LA HABANA

● La Sociedad Cubana de Enfermeras y Enfermeros confirió un trofeo a la Escuela de Enfermeras "María Curie", ubicada desde 1961 en el Instituto de Oncología y Radiobiología del MINSAP, por ser durante el pasado curso la de más alta promoción y retención escolares en Ciudad de La Habana.

Se consignó en el acto de homenaje, celebrado en el Círculo Social "Otto Parellada", que este colectivo de trabajo se ha destacado en la labor realizada por enfermería y también por el sostenido apoyo brindado a la Escuela por la Dirección del Instituto y las organizaciones políticas y de masas del centro.

Ada González, al hablar en nombre del alumnado, dijo que siendo receptivas a los recientes pronunciamientos de Fidel acerca de la importancia de la erradicación del fraude y de la formación comunista de los técnicos de la salud, "nos comprometemos a declarar nuestra escuela libre de fraude, mantener la retención escolar y la calidad, elevar el índice académico de las educandas a fin de que cada una de nosotras, futuras enfermeras, sea el vivo ejemplo de nuestra Revolución".

Las palabras de resumen estuvieron a cargo de María del Carmen Amaro, segunda secretaria del Sindicato Nacional de los Trabajadores de la Salud.

Se encontraban presentes los doctores Ernesto de la Torre, viceministro primero del MINSAP; Daniel Alonso, vicepresidente del Consejo Científico, Jovita Páez, presidenta de la Sociedad Cubana de Enfermeras y Enfermeros, doctor Zoilo Marinello Guerrero, subdirector del Instituto de Oncología, y Rosa Alonso, directora de la escuela "María Curie", entre otros compañeros.

● José A. de la Osa

Abrirán matrícula de posgrado en la Facultad de Idioma "Hermanos País", de la Universidad de La Habana, el 16 de este mes

● La Dirección de Relaciones Internacionales del Ministerio de Educación Superior dio a conocer la siguiente información: La Facultad Preparatoria de Idioma "Hermanos País", de la Universidad de La Habana, anuncia que la matrícula de los cursos de idioma para posgraduados se efectuará entre los días 16 y 21 del presente mes de octubre en las oficinas de la propia Facultad, sita en 200 y 21, Reparto Siboney, Ciudad de La Habana.

Los profesionales que tengan dominio de los idiomas correspondientes deberán matricular y solicitar posteriormente la convalidación de éstos.

La matrícula queda abierta para los siguientes idiomas: ruso, búlgaro, polaco, checo, rumano y alemán.

Estos cursos corresponden a los necesarios para los compañeros que han sido presentados en los planes de becas de posgrado para 1979.

Los profesionales que viven en el resto de las provincias donde existe Facultad Preparatoria serán informados en las propias Facultades de las Universidades sobre las fechas de inicio de los cursos de idioma ruso solamente.

● Un espectáculo artístico en saludo a la conferencia constitutiva de la CTC en la provincia Ciudad de La Habana, que se celebrará el 14 del presente mes, ofrecerá en su última noche de actuación, el Festival de Obreros Aficionados, hoy, sábado, a las 8 de la noche, en el círculo social "Félix Elmuza", en la Playa de Marianao. En esta noche de gala actuarán los mejores grupos musicales y solistas de este Séptimo Festival Provincial Obrero.

PRONOSTICO DEL TIEMPO

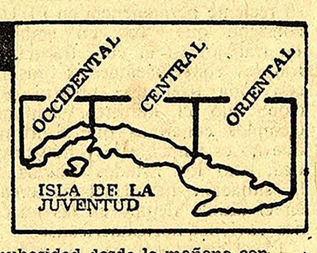

Situación meteorológica:

Frente frío débil desplazándose sobre la porción sudeste del Golfo de México.
Pronóstico para hoy sábado: (Válido hasta las 12 de la noche.)

Región Occidental	Aumento gradual de la nubosidad desde la mañana con dispersos chubascos y turbonadas desde la tarde. Vientos de región nordeste flojos a moderados (1-28 km/h). Mar llana a rizada (0,1-0,5 m). llegando a movida en la costa norte (1 m). Mínimas entre 20 y 23 y máximas entre 28 y 30 gc.
Municipio Especial Isla de la Juventud	Ocasionalmente nublados con aislados chubascos y turbonadas. Vientos variables flojos a moderados (1-28 km/h). Mar llana a rizada (0,1-0,5 m). Mínimas entre 21-24 y máximas entre 30-32 gc.
Región Central	Aislados chubascos y turbonadas en la tarde. Vientos variables flojos (1-28 km/h). Mar llana a rizada (0,1-0,5 m). Mínimas entre 30-23 y máximas entre 30-32 gc.
Región Oriental	Aislados chubascos y turbonadas al final de la tarde. Vientos variables flojos (1-18 km/h). Mar llana a rizada (0,1-0,5 m). Mínimas entre 21-24 y máximas entre 30-32 gc.

● Instituto de Meteorología de la Academia de Ciencias de Cuba

hilo directo...

● ENCUENTRO BERLINGUER-MARCHAIS

Un encuentro entre el secretario general del Partido Comunista Francés, George Marchais, y el secretario general del Partido Comunista Italiano, Enrico Berlinguer, tuvo lugar en París, según informó el diario "L'Humanité". Según el periódico, durante el encuentro se intercambiaron informaciones y opiniones sobre la situación en Francia e Italia, así como sobre otros problemas. (TASS)

● CONVERSACIONES SOVIETICO-NORTEAMERICANAS

Las delegaciones de la URSS y los EE. UU., que sostienen las conversaciones soviético-norteamericanas sobre la limitación de los armamentos ofensivos estratégicos, se reunieron ayer en sesión ordinaria en Ginebra. (TASS)

● RELACIONES SOVIETICO-YUGOSLAVAS

Las autoridades soviéticas y yugoslavas expresaron satisfacción por el favorable desarrollo de las relaciones bilaterales y reafirmaron su determinación de intensificarlas. La declaración fue hecha al término de una entrevista entre el presidente del Consejo Ejecutivo Federal de Yugoslavia, Vselin Djuranovic, y el vicepresidente del Consejo de Ministros de la URSS, Iván Arjípov. (PL)

● APROBADO EL MAYOR PRESUPUESTO MILITAR EN LA HISTORIA DE EE.UU.

El Senado del Congreso norteamericano sancionó oficialmente el sucesivo despliegue de la carrera armamentista, al aprobar el mayor presupuesto militar en toda la historia de los Estados Unidos. Incluyendo las sumas del presupuesto anterior que no llegaron a gastarse y pasan al de ahora, el presupuesto bélico para el año fiscal 1979 ascenderá en total a 133 mil millones de dólares. (TASS)

● SE ESTRELLO EN CHILE AVION DE LA ARMADA NORTEAMERICANA

Un avión de la marina de guerra de los Estados Unidos se estrelló y se incendió en las cercanías de Santiago de Chile y las primeras informaciones indicaron que sus 18 tripulantes perecieron. El aparato era un DC-6 de la armada norteamericana. (AFP)

● NUEVO TRIBUNAL ELECTORAL EN ECUADOR

Un nuevo Tribunal Supremo Electoral fue nombrado en Ecuador para completar el plan de retorno al civilismo anunciado por el gobierno militar. El Ministro de Gobierno, general Bolívar Jarrín, declaró al hacer el anuncio que las elecciones presidenciales en segunda vuelta se efectuarán el 8 de abril del próximo año, el mismo día que las elecciones parlamentarias. Igualmente, se anunció que la Cámara Nacional de Representantes y el presidente civil tomarán posesión el 10 de agosto del próximo año, casi 13 meses después de efectuada la primera vuelta electoral presidencial.

● "HAMBRE FISIOLOGICA" EN PORTUGAL

Un documento oficial de la Organización de Naciones Unidas para la Alimentación y la Agricultura (FAO) revela que el pueblo portugués padece en general de "hambre fisiológica". El informe, distribuido en la conferencia regional de la FAO que se realiza en Lisboa, atribuye el "hambre fisiológica" a la ignorancia de las reglas de una alimentación racional, al débil nivel económico de la población y a rutinas dietéticas viciosas. (PL)

● AYUDA DEL CAME A PAISES EN DESARROLLO

Setenta y ocho países en vías de desarrollo, principalmente africanos, reciben ayuda técnica y económica del Consejo de Asistencia Mutua Económica (CAME). Con la cooperación del CAME, se han construido o están en proceso de planificación tres mil 560 empresas industriales, así como centrales eléctricas y represas. (PL)

● DEMANDAN CASTIGO PARA FASCISTAS

El Partido Comunista Italiano pidió que sean castigados los responsables de la fuga del fascista Franco Freda, principal acusado del atentado perpetrado en 1969 contra la Banca de la Agricultura de Milán, que causó 16 muertos. Freda se hallaba en la prisión de Catanzaro. (PL)

● CHINA Y ARGENTINA: EN POS DE INCREMENTAR EL INTERCAMBIO

China y Argentina constituyeron una cámara de comercio para incrementar el intercambio entre ambos países. La nueva institución declaró en un comunicado que existen condiciones para impulsar con facilidad las relaciones comerciales mediante el apoyo oficial y empresarial. El documento pone énfasis, además, en la necesidad china de adquirir productos primarios e industriales "para atender los requerimientos de una población que excede los mil millones de personas". El gobierno chino ha incrementado notablemente en los últimos años sus vínculos de todo tipo con los regímenes militares del cono sur latinoamericano, especialmente con el encabezado en Chile por el fascista Augusto Pinochet. (PL)

● CON MOTIVO DE LA FUNDACION DE LA RDA

Leonid Brezhnev y Alexei Kosiguin, máximos dirigentes soviéticos, enviaron al secretario general del Comité Central del Partido Socialista Unificado Alemán y presidente del Consejo de Estado de la República Democrática Alemana, Erich Honecker, y al presidente del Consejo de Ministros, Willi Stoph, un telegrama de saludo con motivo del 29 aniversario de la fundación de la RDA. (TASS)

● APRUEBAN 22 REFORMAS CONSTITUCIONALES EN PANAMA

La Asamblea Nacional de Representantes de Corregimientos de Panamá aprobó 22 reformas constitucionales, mientras que la Comisión Nacional de Legislación dio su consentimiento a la ley que regulará el funcionamiento de los partidos políticos. Ambos proyectos fueron estudiados por una comisión de alto nivel integrada por seis partidos políticos y representantes gubernamentales, reunidos por invitación del jefe de gobierno, general Omar Torrijos. Entre las principales reformas constitucionales figura la elección directa del presidente y vicepresidente de la República a partir de 1984, atribución que hasta ahora ejerce la propia Asamblea Nacional. (PL)

● EXPOSICION DE CARTELES CUBANOS EN ETIOPIA

Una muestra de carteles cubanos, organizada por la embajada de Cuba en Etiopía y el Consejo Municipal de Addis Ababa, fue inaugurada ayer por el ministro de Información etíope, Girma Yilma, quien rindió homenaje en su discurso a la memoria del Comandante Ernesto Che Guevara, al cual está dedicada la exposición como recordación del XI aniversario de su caída en Bolivia. (PL)

● ELEGIDO NUEVO PRESIDENTE DE KENYA

Daniel Arap Moi fue elegido jefe de Estado de Kenya y presidente de la Unión Nacional Africana (KANU), partido gobernante en el país. La elección fue aprobada por los mil 500 delegados asistentes a la conferencia nacional del KANU, efectuada en Nairobi. Arap Moi venía desempeñando el cargo de Presidente interino desde la muerte de Jomo Kenyatta, ocurrida en agosto pasado. (PL)

● TERMINO SEMINARIO DE AGENCIAS DE NOTICIAS DE PAISES NO ALINEADOS

El seminario del Pool de agencias de noticias de los Países No Alineados sobre la esfera de la colaboración concluyó ayer en Bagdad. Los participantes examinaron las vías y los métodos del fortalecimiento de la colaboración entre los miembros del Movimiento de los Países No Alineados en el campo de la información y la lucha contra la preponderancia de las agencias informativas occidentales. (PL)

CONCENTRACION SOLEMNE EN HONOR AL CHE, EN EL CAMPAMENTO DE PIONEROS "ARTEK", EN YALTA, URSS

● YALTA, 6 de octubre. (TASS).—Una concentración solemne en honor de Ernesto Che Guevara se celebró hoy en el destacamento que lleva su nombre del campamento de pioneros "Artek".

Asistieron jóvenes cubanos que estudian en la URSS, así como huéspedes de países de América Latina que se encuentran descansando en Yalta.

En "Artek" se inauguró una exposición dedicada al Che Guevara. Parte de los materiales fue recibida de la Unión de Jóvenes Comunistas de Cuba y de la Asociación Cubano-Soviética de Amistad, de La Habana.

DECLARACION DEL PARTIDO COMUNISTA DE CHILE

● Augusto Pinochet y su ministro del Interior, Sergio Fernández, siguen negándose a dejar en libertad a los presos políticos desaparecidos e insisten en decir que estarían dispuestos a declarar la muerte presunta de todos ellos y a entregar indemnización en dinero a sus familiares.

Tenemos antecedentes para denunciar que ésta es una siniestra maniobra con el fin de consumar el asesinato masivo de presos políticos en Chile.

Son muchos los desaparecidos. Sobre qué ha pasado con ellos y qué indecibles sufrimientos han debido soportar, sobre dónde y en qué estado se encuentran nadie puede saberlo excepto sus verdugos. Sin embargo, a pesar del secreto con que a la DINA, hoy CNI, trata de proteger sus fechorías, hay informaciones que se filtran y han llegado a nosotros.

El Partido Comunista de Chile sabe que muchos presos políticos desaparecidos están aún con vida. No podemos indicar con nombre y apellido nuestras fuentes informativas. Hacerlo sería comprometer su seguridad. Podemos sí decirle responsablemente a nuestro pueblo, para que lo tenga en cuenta en su debido tiempo, y a la opinión pública mundial, que nuestros informantes pertenecen a las Fuerzas Armadas. No es uno el dato que hemos recibido. Son numerosos y coincidentes. Los hemos acumulado, contrastado y estudiado con suma detención, conscientes de la gravedad del problema. Hemos concluido que se trata de antecedentes verdaderos. Por eso reafirmamos con absoluta certeza: son muchos los desaparecidos que están vivos.

El Partido Comunista llama al pueblo chileno a hacer todo por salvar a los desaparecidos. Las valerosas mujeres y demás familiares de desaparecidos no luchan por certificados de presunta defunción de sus esposos, padres, hermanos, hijos o abuelos. Quieren a sus seres queridos de regreso en sus hogares. Esta es la única solución para este drama, junto con el total esclarecimiento del mismo.

El pueblo chileno seguirá apoyando con todas sus fuerzas la heroica acción de las mujeres y demás familiares de los desaparecidos. También aprecia en todo lo que vale la actitud que la Iglesia Católica tiene para ayudarles. Agradece, asimismo, la generosa solidaridad internacional que ha recibido para esta causa. Espera que la Asamblea General de las Naciones Unidas, actualmente en funciones, no se dejará engañar por la dictadura y hará también su contribución para detener la siniestra maniobra de Pinochet, ayudando con su peso y autoridad a evitar el asesinato masivo, a salvar la vida y recuperar la libertad de los presos políticos desaparecidos.

Partido Comunista de Chile
Octubre de 1978.

Interviene Israel en el conflicto del Líbano con ataque marítimo a Beirut

● MOSCU, 6 de octubre. (TASS). Se anunció oficialmente en Tel Aviv que ayer por la tarde buques de guerra israelíes bombardearon a Beirut, abriendo fuego contra las posiciones de las fuerzas interárabes de mantenimiento de la paz en el Líbano y del Movimiento Palestino de Resistencia.

Los militaristas emprendieron esta descarada operación a raíz de la última reunión del gabinete israelí, en la cual se examinó a puertas cerradas la situación en el Líbano y se tomó la decisión de "defender a las formaciones militares derechistas".

En los círculos de la OLP informan que Israel intentó hacer un desembarco en la costa libanesa, pero dicha tentativa fue rechazada por el fuego de la artillería de defensa de costas.

El nuevo acto de intervención abierta de Israel en los asuntos internos de un país vecino soberano, es una nueva etapa en la ampliación de la agresión al Líbano.

Tel Aviv, después de cometer un ataque pirata en el sur del país, extiende ahora su agresión a las zonas centrales y a la capital del Líbano. Así, pues, Israel se ha convertido de hecho en un participante directo en el conflicto, que interviene con las armas en los asuntos de un país soberano, de carácter puramente internos.

Como señala el "Washington Post", este "acto de intervención directa en el Líbano conduce a la escalada sucesiva de la guerra". El periódico no oculta que la agresiva acción de Israel está orientada también en contra de Siria, la cual, como es sabido, ha rechazado el acuerdo por separado entre El Cairo y Tel Aviv en Camp David.

El periódico sirio "Tishrin", señalaba con dicho motivo que la agudización de la situación en el Líbano es consecuencia del encuentro en Camp David. La tarea norteamericana en el Líbano, como señala, "es la de lograr que Siria dé su acuerdo a las decisiones norteamericano-israelíes".

El embajador de Siria en París ha declarado también que el nuevo estallido de operaciones desencadenado por las formaciones derechistas tiene como objetivo apoyar los planes de cristalización de los acuerdos por separado, suscritos en Camp David.

La Unión Soviética, como es conocido, ha exhortado repetidas veces a todos los estados a abstenerse de toda acción que esté en contradicción con los principios del respeto de la independencia, la soberanía y la integridad territorial. Como es natural, estos principios internacionales afectan en pleno grado también al Líbano. Los soviéticos han expresado y expresan su ardiente simpatía al pueblo libanés, el cual padece grandes calamidades y sufre gran número de víctimas inocentes. Nuestro país se ha pronunciado siempre por el alto del fuego en el Líbano y por el arreglo de las divergencias surgidas allí, se sobrentiende, partiendo de que ello es, ante todo, un asunto interno del Líbano, y lo deben solucionar los mismos libaneses, sin injerencia foránea.

Revela la Cruz Roja que miles de nicaragüenses abandonan el país debido a la represión desatada por el tirano Somoza

● CIUDAD MEXICO, 6 de octubre. (PL).—Un alto funcionario de la Cruz Roja Internacional reveló aquí hoy que miles de nicaragüenses están abandonando su país por temor a sufrir represalias de la dictadura somocista.

Henri Chenaux, delegado de la Cruz Roja Internacional que cumplió una misión en Nicaragua, dijo que muchos refugiados nicaragüenses se encuentran en Honduras mientras hay cinco mil en Costa Rica como resultado de la represión desatada por la Guardia Nacional para aplastar la insurrección nacional de septiembre.

Chenaux, de paso hacia Ginebra, afirmó que por ahora es imposible para la Cruz Roja Internacional brindar auxilio al pueblo nicaragüense debido a que Somoza se negó a ofrecer garantías.

"Dos miembros de la Cruz Roja de Nicaragua fueron acribillados el mes pasado cuando intentaban socorrer a varios heridos y ahora no se tiene seguridad de que transitar con la bandera de la institución ofrezca garantías", subrayó.

Adelantando una parte del informe detallado que rendirá al Comité Internacional de la Cruz Roja, Chenaux sostuvo que fue estéril la participación de la institución debido al bombardeo y la represión indiscriminada que desató la Guardia Nacional.

Por otra parte, el Comité Mexicano de Solidaridad con el Pueblo de Nicaragua reiteró hoy su exhortación al gobierno del presidente José López Portillo para que rompa relaciones diplomáticas con el régimen de Somoza.

Entretanto, la policía mexicana estableció hoy protección al domicilio de la esposa del dirigente sandinista Edén Pastora ("Comandante Cero" en el asalto al Palacio Nacional de Managua).

La señora Anadecima Lamas de Pastora, quien reside en la localidad de Guadalajara, a 580 kilómetros al occidente de esta capital, denunció que cuatro hombres no identificados intentaron secuestrar a su hijo Alvaro Pastora Lamas, de 16 años.

PIDE EL CONSEJO DE SEGURIDAD DE LA ONU UN ALTO EL FUEGO EN BEIRUT

● La segunda semana de los debates generales del XXXIII período de sesiones de la Asamblea General de las Naciones Unidas ha finalizado bajo los signos de la crisis libanesa, el genocidio en Nicaragua, la aguda situación provocada por Sudáfrica en Namibia, las denuncias contra la política hegemonista de Pekín, y las protestas por la escandalosa concesión de un visado de entrada en Estados Unidos al jefe del ilegal gobierno racista rhodesiano, Ian Smith.

En las últimas horas de la noche de ayer, el Consejo de Seguridad solicitó, por unanimidad, un alto el fuego inmediato en Beirut. El acuerdo fue logrado sobre la base del cese de las hostilidades y una petición a las partes implicadas para que "trabajen en pro de la reconciliación nacional".

Durante los tres días anteriores se efectuaron varias reuniones entre países miembros del Consejo de Seguridad y los representantes de las naciones árabes para tratar de hallar una fórmula aceptable para todas las partes y que condujera al restablecimiento de la paz en Líbano.

El genocidio que cometen las fuerzas somocistas contra el pueblo nicaragüense fue puesto nuevamente en evidencia ante los delegados de 150 naciones, cuando José M. Zelaya, representante alterno ante la ONU y embajador de Nicaragua, renunció a su cargo y acusó a Somoza de ser el causante de la actual situación en su país.

Este es el segundo diplomático nicaragüense que renuncia a su cargo en Naciones Unidas y denuncia al gobierno de Somoza.

Paulo Jorge, ministro de Relaciones Exteriores de la República Popular de Angola, al intervenir en el hemiciclo de Naciones Unidas, denunció que la negativa sudafricana a aceptar las condiciones dictadas por el Consejo de Seguridad para una independencia de Namibia, está encaminada a impedir la participación de la Organización del Pueblo de Africa Sudoccidental (SWAPO) en un proceso electoral verdaderamente democrático.

El Canciller angolano añadió que en vista de la posibilidad de que los países occidentales actúen con "su habitual hipocresía y timidez" y no presionen a Sudáfrica, cobran vigencia las palabras del presidente Agostinho Neto sobre que "sólo mediante la lucha armada es posible derrotar a los regímenes opresores del mundo".

Zambia también se pronunció en la Asamblea General contra las maniobras del régimen sudafricano y emplazó a las potencias occidentales a asegurar la cooperación de Sudáfrica con el plan de independencia para Namibia o apoyar la aplicación de sanciones contra el régimen racista.

El canciller zambiano, Siteke Mwale, afirmó que la intransigencia de Pretoria, su desarrollo y desafío a las Naciones Unidas, ya no pueden tolerarse.

El Comisario Federal de Asuntos Exteriores de Nigeria, Henry Adefope, manifestó la profunda preocupación de su país por la explosiva situación existente en el Africa Austral, donde los regímenes racistas tratan de mantener su dominio colonial.

A. C. S. Hameed, Ministro de Relaciones Exteriores de Sri Lanka, saludó en su intervención la unidad y la reafirmación de los principios fundamentales del Movimiento de los Países No Alineados los cuales, dijo, están en completa concordancia con los de Naciones Unidas y de hecho sus esfuerzos refuerzan el papel de esta organización.

El Presidente chipriota, Spyros Kiprianou, señaló por su parte el papel negativo del armamentismo en la economía mundial, especialmente en la de los países subdesarrollados.

Sobre el problema de Chipre, reafirmó que su arreglo debe asentarse en el cumplimiento de las resoluciones de la ONU.

Entretanto, la representación del Frente Patriótico de Zimbabwe ante Naciones Unidas circuló una declaración entre las delegaciones criticando duramente al gobierno de Estados Unidos por conceder el visado de entrada en ese país al jefe del ilegal gobierno racista rhodesiano, Ian Smith.

Otros de los aspectos relevantes de las jornadas transcurridas en el actual período de sesiones de la Asamblea General es el de las reiteradas denuncias a la política expansionista y hegemónica de China, la cual ha sido condenada por una parte considerable de las naciones que han intervenido en los debates.

Amenaza ex presidente de la Lockheed con revelar actividades de la CIA

● NUEVA YORK, 6 de octubre. (PL).—El Departamento de Justicia revisa los planes para enjuiciar al ex presidente de la transnacional "Lockheed Corporation" por temor a revelaciones sobre actividades de la Agencia Central de Inteligencia (CIA) utilizando como pantalla a esa empresa.

Según afirma el "Wall Street Journal", el ex presidente de la Lockheed, Sarl Kotchian, amenazó con revelar el trabajo de algunos agentes de la CIA que pasan como funcionarios de la empresa si se persiste en entablársele juicio por sobornos.

La Lockheed admitió que durante los últimos tres años pagó entre 30 y 38 millones de dólares en unos 15 países para sobornar representantes gubernamentales para la compra de los aviones que fabrica.