00000632 000034 000010



# Arabien yleislakko Israelissa

Tel Aviv (UPI) Israelin viranomaiset pidättivät maanantaina epäiltyjä kilhottajia juutalaisvaltion 500 000 arabikansalaisen ensimmäisen yleislakon aattona. Jordanin miehitetyllä länsirannalla sadat nuoret mielenosoittajat rakensivat kivisiä katusulkuja, sytyttivät renkaita tuleen ja nostivat Palestiinan vapautusjärjestön lipun ylös.

Välikohtauksista ilmoitettiin Bir Zeitin kylässä Betlehemin lähellä ja Ramallahissa

Koulut ja monet liikeyritykset olivat suljettuja näissä kahdessa kaupungissa ja Itä-Jerusalemissa.

Israelilaiset sotilaat tarkkailivat mielenosoituksia. Mistään väkivaltaisuuksista ei ilmoitettu.

Poliisilähteet sanoivat, että viisi Israelin kommunistiseen puolueeseen kuuluvaa aktivistia oli pidätetty Nasaretissa varhain maanantaina.

He ovat pidätettyinä kunnes tiistain yleislakko on ohi. Lakkoa on vaadittu vastalauseeksi suunnitelmalle, jonka mukaan valtio ostaisi arabien omistamaa maata.

## Nasaret keskipisteenä

Työnseisauksen keskipisteenä uskotaan olevan Nasaret, joka on pieni kivirakennuksista koostuva kaupunki eräässä laaksossa Galilean vuoristossa.

Nasaretin pormestari Tewfik Zayyad, parlamentissa oleva kommunistipuolueen jäsen, on ollut eräs tunnetuimmista lakkoa vaatineista arabijohtajista.

Paikallisten arabijohtajien neuvosto äänesti viime viikolla lakkoa vastaan. Zayyad nimitti äänestystä "puukoniskuksi joukkojen selkään".

Maltilliset arabijohtajat ovat saaneet uhkaavia puhelinsoittoja kommuniteilta, jotka kehottavat heitä liittymään lakkoon ja "olemaan mukana tukemassa arabien asiaa".

# Hussein USA:han

Madrid (Reuter) Jordanian kuningas Hussein lensi maanantaina Washingtoniin neuvottelemaan lähi-idän tilanteesta. Ennen lähtöään hän viipyi Espanjassa vuorokauden.

Hänen vierailunsa Yhdysvaltoihin on virallinen ja se tapahtuu sen jälkeen, kun Yhdysvallat viime perjantaina esitti YK:n turvallisuusneuvostossa vetonsa arabimaiden ehdottamasta julkilausumasta, jossa tuomitaan Israelin toiminta miehitetyillä arabialueilla Jordanin länsiranta mukaan lukien.

# Muslimijoukot ajoivat falangistit ahtaalle

**Beirut (AP) Vasemmistolaiset muslimijoukot etenivät maanantai-iltana vain muutamien satojen metrien päähän oikeistolaisten kristittyjen joukkojen päämajasta Beirutissa. Muslimijoukot vannoivat valtaavansa päämajan ja sanoivat sulkevansa kristityt perinteiselle asuma-alueelleen.**

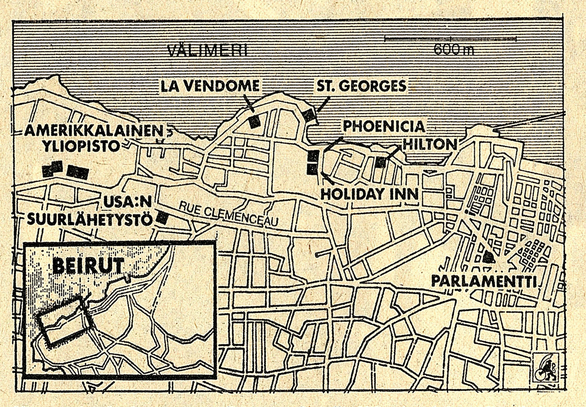


Vasemmistojoukot ovat valtanneet hotelli Hiltonin, joka oli oikeistolaisten viimeinen tukikohta Beirutin hotellialueella.

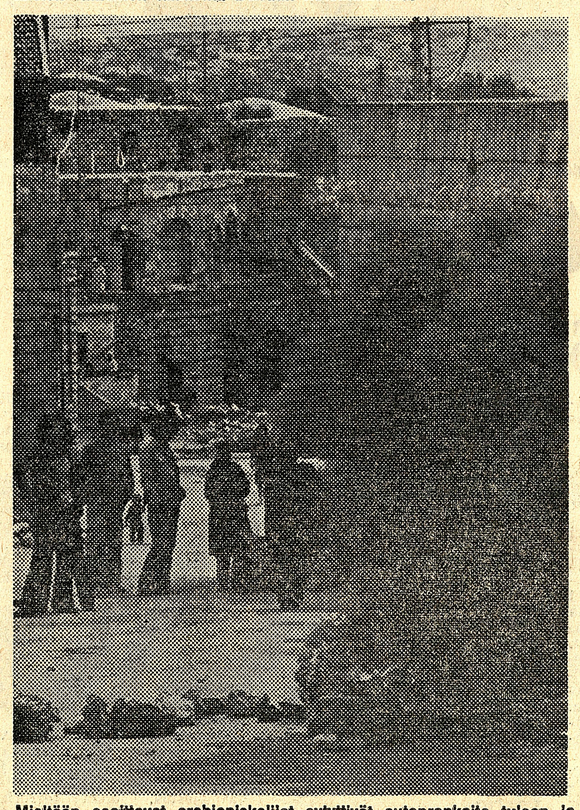

Mieltään osoittavat arabiopiskelijat sytyttivät autonrenkaita tuleen ja pystyttivät barrikadeja Bir Zaitissa Jordan-virran länsirannalla.

Maanantaipäivän taisteluissa sai surmansa ainakin 200 ihmistä, poliisin edustajat ilmoittivat, mutta he myönsivät, että heidän laskelmansa on pelkkä arvio, koska kaduilla näkyi vain sotilaita. Taiteluissa on kuollut ainakin 13 500 ihmistä sen jälkeen, kun ne alkoivat 11 kuukautta sitten.

Vasemmistojoukkojen tykistö moukaroi maanantaina myös kristittyjen kyliä Beirutin itäpuolella sijaitsevilla vuorilla.

## Vasemmiston johtaja tiukkana

Vasemmistojohtaja Kamal Jumblatt neuvotteli nasseriittiliittolaistensa kanssa Syyrian tulitaukoehdotuksesta, jonka Palestiinan vapautusjärjestön PLO:n johtaja välitti palattuaan Damaskoksesta. Jumblatt toisti, että aselepoa voidaan harkita vain sillä ehdolla, että presidentti Suleiman Franjieh suostuu eroamaan ja hänen liittolaisensa ovat valmiit syvälle käyviin muutoksiin Libanonissa.

Presidentti Franjieh pysytteli yhä maanantaina itsepintaisesti kiinni vallankahvassa vasemmistojoukkojen etenemisestä huolimatta.

Palestiinalaississien tukemat nasseriittijoukot vahvistivat asemiaan hotelli Hiltonissa, jonka he valtasivat myöhään sunnuntai-iltana oikeistolaisilta kristityiltä joukoilta. Hilton oli kristittyjen viimeinen tukikohta Beirutin hotellialueella.

Vetäytyvien kristittyjen salaampujien tulituksesta huolimatta muslimit etenivät kuja kujalta ja talo talolta kohti kristittyjen päämajaa. Muslimijoukot olivat maananai-iltana vain muutaman sadan metrin päässä oikeistolaisen falangistipuolueen päämajasta.

## "Meillä on aikaa"

"Me tuhoamme falangistien talon", eräs Palestiinan vapautuksen kansanrintaman PFLP:n yleisjohdon sissi sanoi.

Vasemmistolaiset joukot kertoivat, että hotelli Hiltonin ylimmässä kerroksessa oli vielä maanantai-iltana kolme oikeistolaista sala-ampujaa jotka vastasivat antautumisvaatimuksiin kiivaasti tulittaen. "Emme aio tehdä rynnäkköä sinne", eräs vasemmistosotilas sanoi. "Meillä on aikaa odottaa", hän jatkoi.

Taisteluja käytiin maanantaina myös Beirutin lähistöllä. Sekä falangistit että vasemmistolaiset ilmoittivat omien radioasemiensa kautta vallanneensa Mtein ja Antouran kylät useita päiviä jatkuneiden taistelujen jälkeen.

Eräs vasemmistolaisia tukeva radioasema ilmoitti, että presidentti Franjiehin Pohjois-Libanonissa sijaitseva kotikaupunki Zgharta on vasemmistojoukkojen saartama, ja tykistö tulittaa sitä ankarasti.

Kiivaita taisteluja käytiin myös tähän asti kristittyjen hallussaan pitämän Zhalen kaupungin lähellä. Falangistien radioasema kertoi tykistötaisteluista Aleyn ja Kahhalen kylien välisellä alueella Beirutin lähistöllä. Falangistit ovat toistaiseksi pitäneet Kahhalea hallussaan. Se on viimeinen este vasemmistojoukkojen edetessä kohti presidentinpalatsia, josta Franjieh pakeni Libanonin pohjoisosiin.

## USA kiisti tiedot evakuoinneista

Yhdysvaltain puolustusministeriö kiisti maanantaina Washingtonissa jyrkästi tiedot, joiden mukaan Yhdysvaltain kuudes laivasto olisi valmiina evakuoimaan tuhansia krisitittyjä Libanonista, mikäli tilanne pahenee. Puolustusministeriön edustaja sanoi, että kuudennelle laivastolle ei ole annettu mitään evakuoimista koskevia ohjeita.

Aiemmin maanantaina arvovaltaiset lähteet kertoivat Kyproksen pääkaupungissa Nikosiassa, että kuudes laivasto olisi valmiina kuljettamaan lautoilla tuhansia kristittyjä Libanonista Kyprokseen.

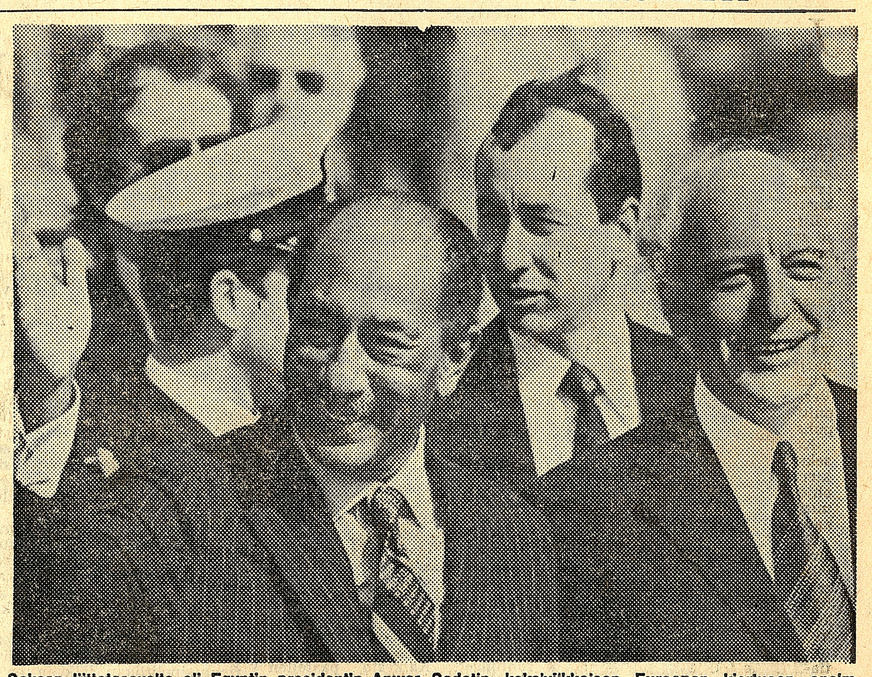

Saksan liittotasavalta oli Egyptin presidentin Anwar Sadatin kaksivilkkoisen Euroopan kiertueen ensimmäinen kohde. Lentokentällä Sadatia oli vastassa liittopresidentti Walter Scheel.

# Sadat etsimään tukea Euroopalta

**Bonn (Reuter) Egyptin presidentti Anwar Sadat aloitti maanantaina viiteen Euroopan maahan suuntautuvan vierailunsa, jonka aikana hän yrittää saada lisää aseita, rahaa sekä kannatusta nykyiselle poliittiselle linjalleen.**

Ensimmäisessä vierailukohteessa Bonnissa Sadatia oli vastassa Saksan liittotasavallan liittopresidentti Walter Scheel. Liittotasavallan lisäksi Sadat käy Ranskassa, Italiassa ja Itävallassa.

Ensimmäistä kertaa Länsi-Saksassa vieraileva presidentti Sadat ja hänen 130 hengen suuruinen seurueensa saivat lentokentällä täydelliset sotilaalliset vastaanottoseremoniat tykinlaukauksineen.

Hallituslähteet kuitenkin totesivat, että kyseessä oli ainoa sotilaallinen myönnytys, jota Sadat saattoi odottaa Bonnista. Samat lähteet korostivat, että Länsi-Saksa on valmis osallistumaan lähi-idän rauhan turvaamistehtäviin ainoastaan samoilla ehdoilla kuin Euroopan talousyhteisö EEC:n muut jäsenvaltiot.

EEC:n rikkaimpana valtiona Länsi-Saksan uskotaan panevan pääpainon taloudelliselle avulle. Maan parlamentti on kieltänyt asetoimitukset kriisialueille. Jo aiemmin maan hallitus on hyväksynyt mittavan taloudellisen avun ohjelman Egyptin hyväksi.

Presidentti Sadat on viime aikoina pahasti rikkonut välejään Neuvostoliiton kanssa, joka on ollut maan tärkein avustaja sekä taloudellisesti että sotilaallisesti. Tarkkailijat arvelevat, että Sadat yrittää läntisen Euroopan kiertueellaan etsiä uusia tukijoita.

Maanantaina Bonnissa julkaistussa haastattelussa Sadat kertoi aikovansa käydä vierailunsa aikana neuvotteluja liittokansleri Helmut Schmidtin kanssa Länsi-Saksan osallisuudesta lähi-idän rauhankuvioihin ja länsisaksalaisten mahdollisesta osallistumisesta rauhanturvajoukkojen toimintaan lähi-idässä.

## Kysymys PLO:sta myös esille

"Länsi-Saksa on Länsi-Euroopan tärkeimpiä valtioita. Tämä tosiasia pätee myös lähi-itään. Mikäli rauhantakuut edellyttävät Yhdistyneiden Kansakuntien rauhanturvajoukkojen käyttöä raja-alueilla, miksi länsisaksalaiset sotilaat pitäisi syrjäyttää tästä tehtävästä Viime kädessähän Länsi-Euroopan turvallisuus riippuu suuressa määrin lähi-idän tilanteen kehityksestä", sanoi presidentti Sadat aikakauslehti Spiegelille myöntämässään haastattelussa.

Sadatin uskotaan puhuvan Bonnissa myös Palestiinan vapautusjärjestön PLO:n kysymyksestä. Länsisaksalaiset viranomaiset vihjaisivat kuitenkin etukäteen, ettei keskusteluissa nouse esiin kysymys PLO:n tunnustamisesta.

## Ei aseita Bonnista

Diplomaattilähteet olivat varmoja siitä, ettei Länsi-Saksa kumoa päätöstään olla lähettämättä aseita tulenaroille alueille ja ettei Sadat ainakaan Bonnista saa aseita niiden tilalle, joita Neuvostoliitto oli jo ehtinyt luvata.

Hallituslähteet kuitenkin arvelivat, että Egypti saa Länsi-Saksalta ainakin 150 miljoonan Suomen markan edestä taloudellista apua ja suunnilleen saman määrän luottoja. Sadatin maanantaiseen ohjelmaan kuului myös seppeleen lasku natsismin uhrien muistomerkille Bonnissa. Muistomerkki on pystytetty kaikille toisen maailmansodan uhreille mukaanlukien natsien surmaamat kuusi miljoonaa juutalaista.

# Chilessä yhä pidätyksiä

**Poliittisten pidätysten määrä ei näytä olevan vähenemässä, ja pidätettyjen kiduttaminen on edelleen yleistä. Näin todetaan Chilen sotilasjuntan rikoksia tutkivan kansainvälisen komission loppuraportissa, joka tuomitsee juntan harjoittaman vainon luotettaviin tietoihin tukeutuen. Komission neljäs istunto päättyi maanantaina Helsingissä.**

**Komission pääsihteeri Hans Göran Franck, joka on juuri palannut Chilestä, täsmentää: "Tutkimustemme mukaan noin 50 prosenttia pidätetyistä kidutetaan.**

## Kiduttajien nimet selville

Komissio on ottanut tehtäväkseen selvittää ja julkistaa törkeimpien rikoksiin syyllistyneiden nimet. Se on jo laatinut listan, jossa on 40 "varman" kiduttajan nimet.

Lisää nimiä saatiin maanantaisista todistajanlausunnoista. Luutnantti Ricardo Navarro saattoi omien kokemustensa pohjalla kertoa, miten laivastossa kohdellaan vasemmistolaisiksi epäiltyjä. Toinen upseeri, Carlos Perez kertoi vankilasta, johon hän joutui kieltäydyttyään hyökkäämästä sissejä vastaan.

Vastarinnan leviäminen sotilaiden ja poliisien piiriin huolestuttaa junttaa, ja eräiden arvioiden mukaan puolet salaisen poliisin Dinan noin 10 000 miehestä valvoo vain asevoimain jäseniä.

## Corvalanin asianajaja

Maanantain istunnossa keskityttiin lähinnä juntan oikeudenkäyttöön. Erityistä huolta komission piirissä tunnetaan oikeusjutusta, jonka juntta aikoo aloittaa kommunistipuolueen pääsihteeriä Luis Corvalania ja 12 muuta kansanrintamajohtajaa vastaan.

"Työtämme haittaa se, ettei minkäänlaisia syytteitä ole esitetty sen paremmin syytetyille kuin meille puolustajillekaan", kertoi Corvalanin asianajaja, newyorkilainen lakimies Stanley Faulkner.

Faulkner on yksi jäsen kansainvälisessä lakimiesryhmässä, joka järjestää Corvalanin ja muutaman muun poliittisen vangin puolustusta. Ryhmässä on neljä jäsentä sen jälkeen kun siihen kuulunut chileläinen lakimies joutui vankilaan.

## "Naurettava syyte"

"On tyydyttävä arvaamaan että Corvalania syytetään kapinallisesta toiminnasta. Tämä on aivan naurettavaa, sillä hänet pidätettiin heti vuoden 1973 kaappauksen jälkeen. Ei kai hän sentään kapinoinut Allenden hallitusta vastaan."

Toinen syyte koskenee aseiden maahantuontia. "Jos tällaista tapahtui Allenden aikana, niin eikö jokainen hallitus osta aseita ulkomailta?"

Chilen korkeimmatkaan oikeusviranomaiset eivät vielä tiedä, tuomitaanko Corvalan ja muut vangitut johtajat sotatilavai rauhantilalakien mukaan. Asiasta päättävät sotilastuomarit.

"Jos heidät havaittaisiin syyllisiksi kapinalliseen toimintaan sotatilan aikana, olisi tuomio raskas — Corvalanin kohdalla on puhuttu kaksinkertaisesta elinkautisesta. Rauhantilan mukaan annetut tuomiot olisivat lyhempiä", Faulkner sanoo.

"Juntta on viivytellyt oikeusjutun aloittamista jo kaksi ja puoli vuotta. Se ehkä odotti ajan myötä saavansa muilta kapitalistimailta enemmän tukea kommunisminvastaiselle politiikalleen. Toisaalta se uskoi ihmisten vähitellen unohtavan Corvalanin Näinhän ei käynyt, päinvastoin."

Faulknerin mukaan on vaikea arvata koska oikeudenkäynti alkaa, koska juntan ajattelu- ja toimintatavassa ei ole yleensäkään mitään johdonmukaisuutta tai järkeä. Juntta ei ehkä halua aloittaa sitä ennen kuin Amerikan valtioiden järjestö OAS on pitänyt kokouksensa Santiagossa kesäkuussa.

Luis Corvalan

Faulkner on käynyt kolmasti Chilessä, mutta hän sen paremmin kuin toisetkaan asianajajat eivät ole saaneet tavata Corvalania.

Faulkner puhui maanantaina myös komissiossa, ja katsoi, että Chilen nykyjohto on asetettava vastuuseen ihmiskuntaa vastaan tekemistään rikoksista natsirikollisten tavoin.

## "Liisa ihmemaassa"

Belgialainen lakimies Jaques Bougaux sanoi, että Chilen oikeuskäytännön mielettömyyttä ei ylitä mikään, "ei edes tarina Liisasta ihmemaassa".

"Syytetyn mahdollisuus puolustautua on hyvin vähäinen. Hän ei saa kutsua todistajia. Ristikuulustelua ei ole. Oikeudenkäynnit viedään läpi suljetuin ovin, eikä tuomioista ole valitusoikeutta. Oikeusjutut ovat farsseja.

"Tunnustukset saadaan usein kiduttamalla, mutta jos puolustaja edes mainitsee tästä, hän saa lähteä salista.

"Yksi omituisuus on rikoslain taannehtiva soveltaminen. Juntta julisti syksyllä 1973 sotatilaan verrattavan poikkeustilan, jonka aikana tuomiotkin ovat normaalia kovempia. Nyt ihmisiä tuomitaan jopa sellaisesta poliittisesta toiminnasta, jota he ovat harjoittaneet ennen vuoden 1970 vaaleja," Bourgaux kertoi.

JUKKA RISLAKKI

Chilessä on ainakin 7 000 poliittista vankia ja pidätykset sekä vankien kiduttamiset jatkuvat vähentymättä, todettiin Chile-komission loppulausunnossa. Oikealla komission pääsihteeri Hans Göran Franck ja vasemmalla kokouksen puheenjohtaja Jacob Söderman.

# Rintamaa luodaan junttaa vastaan

Järjestäytynyt vastarinta junttaa vastaan voimistuu koko ajan ja ensi kuussa pidetään kokous entistä laajemman oppositiorintaman luomiseksi, kertoi chileläinen kommunistijohtaja Americo Zorilla maanantaina Helsingissä. Zorilla on tärkein Chilestä juntan valtakaudella salaa poistunut poliittinen johtaja.

## Puolueet toimivat salaa

"Kaikki Salvador Allenden hallitukseen kuuluneet viisi puoluetta on kielletty — muiden toiminta on 'keskeytetty' — mutta ne toimivat silti salaa. Myös niiden lehtiä painetaan luvattomasti. Meidän puolueemme lehti Unidad Antifascista on nyt ilmestynyt keskeyttämättä kaksi vuotta."

Zorilla on entinen ministeri ja Luis Corvalanin rinnalla kommunistisen puolueen huomattavimpia johtajia. Hän on sen sihteeristön ja poliittisen toimikunnan jäsen, ja johti puolueen työtä "maan alla" kaksi ja puoli vuotta kiinni joutumatta kunnes lähti maasta muutama viikko sitten — hän ei halua kertoa tarkasti miten ja milloin.

"Juntta ei ole hetkeksikään lopettanut vasemmistopuolueiden vainoamista. Sen salainen poliisi Dina luotiin erityisesti puolueiden johtajien ja aktiivijäsenten kiinnisaamiseksi."

"Poliittisia vankeja on juntan ilmoituksen mukaan 4 000, mutta tiedämme, että todellisuudessa heitä ei voi olla vähemmän kuin 7 000", Zorilla sanoi.

Yksi maanalaisen liikkeen tärkeä tehtävä on juntan vastaisen joukkoliikkeen luominen ja Zorillan mielestä asia edistyy hyvin.

"Alusta asti juntta yritti saada ammattiliitot ja muut kansan järjestöt hallintaansa mutta epäonnistui. Se pystyy kyllä rajoittamaan ay-liikkeen toimintaa, mutta liike on juntasta riippumaton ja pitää esimerkiksi luvattomia ja salaisia kokouksia."

## Frein kirja

Taannoinen presidentti, kristillisdemokraattien johtaja Eduardo Frei julkaisi joulukuussa suurta huomiota herättäneen kirjan, joka suuntautuu sekä junttaa että Allenden hallitusta vastaan.

Zorilla sanoi kirjasta: "Frei julkaisi sen juuri suotuisalla hetkellä jolloin luultiin, että Chilen tilanteeseen voitaisiin vaikuttaa. Kirjassa on mielestämme myönteisiä puolia kuten juntan talouspolitiikan ja poliittisten vangitsemisien arvostelu."

"Sikäli emme voi kirjaa hyväksyä, että se on lähtökohdiltaan antikommunistinen ja lisäksi sulkee ongelmien ratkaisumallista pois koko demokraattisen liikkeen, kansanrintaman, jolla oli 40 prosenttia äänistä takanaan."

Juntta hyökkäsi kiivaasti kirjaa vastaan. Zorilla sanoi, että eräiden arvioiden mukaan Freillä on amerikkalaisten tuki tai paremminkin "hän laskee USA:n poliittisten piirien sympatioiden varaan".

## Kansanrintama koolle huhtikuussa

"Huhtikuussa kaikki kansanrintaman puolueet kokoontuvat Mexicoon. Uskomme, että siellä hyväksytään ohjelma, joka tarjoaa chileläisille todellisen vaihtoehdon, joka kokoaa kaikki juntan vastaiset voimat entistä laajempaan rintamaan." Rintamaan toivotaan ilmeisesti myös kristillisdemokraatteja.

Lähinnä Santiagossa toiminut Zorilla ei voi paljastaa paljon maanalaisesta elämästä. Se on kovaa ja vaikeaa elämää täydellisessä eristyksessä perheestä ja ystävistä ja kovassa hermopaineessa. Aikooko hän palata?

"En aio jäädä enkä aio palata, minä en aio mitään. Puolue päättää mitä teen."

# Videla virkaansa terrorin varjossa

**Buenos Aires (Reuter) Naamioituneet miehet surmasivat maanantaina korkea-arvoisen argentiinalaisen poliisiupseerin vain muutama tunti ennen kuin Argentiinan uusi presidentti kenraali Jorge Videla vannoi virkavalansa.**

Kolme huppupäistä miestä ampui Argentiinan poliisin operatiivisen osaston päällikön Guillermo Ernesto Pavonin kohta sen jälkeen kun tämä oli lähtenyt kotoaan virka-autollaan. Poliisin mukaan Pavonin ja hänen autonkuljettajansa ruumiit olivat täynnä luodinreikiä. Poliisipäällikkö kuoli heti, ja autonkuljettaja vietiin erittäin vaikeasti haavoittuneena sairaalaan.

Argentiinassa on surmattu ainakin 20 ihmistä sen jälkeen kun armeija viime keskiviikkona kaappasi vallan maassa ja syrjäytti presidentti Maria Estela Peronin.

## Juntta torjuu terroria

Surmatöistä kuitenkin vain kaksi on ollut suorassa yhteydessä vallankaappaukseen. Muut surmansa saaneet ovat kuolleet oikeistolaisten ja vasemmistolaisten luodeista. Oikeistolaisten ja vasemmistolaisten luodeista sai surmansa yli tuhat ihmistä presidentti Peronin vajaan kahden vuoden virkakauden aikana.

Argentiinan uuden sotilasjuntan uskotaan pyrkivän kaikin voimin tukahduttamaan poliittiset väkivaltaisuudet ja ennen kaikkea vahvojen vasemmistolaisten sissijoukkojen toiminnan. Juntta on jo luvannut säätää lain, jonka mukaan armeijaa tai poliisia vastaan tehdyistä hyökkäyksistä seuraa kuolemantuomio.

Myös Argentiinan uuden hallituksen oli määrä vannoa virkavalansa heti Videlan virkaanastujaistilaisuuden jälkeen. Kahdeksan miehisessä hallituksessa on mukana kaksi siviiliä talous- ja opetusministerin paikoilla sekä kaksi edustajaa maa-, meri- ja ilmavoimista.

## Talouteen tiukka ote

Valtionpäämiehen asemansa lisäksi Videla säilyttää maavoimien komentajan vakanssinsa ja hän on edelleen myös Argentiinan korkeinta valtaa käyttävä sotilasjuntan jäsen.

Eniten huomiota Argentiinan uudessa hallituksessa herättänyt 50-vuotiaan Jose Martinez de Hozin nimittäinen talousministerin paliille. Hän on saanut koulutuksensa mm. Etonissa Englannissa sekä Harvardin yliopistossa Yhdysvalloissa.

Martinez de Hoz on syntyisin rikkaasta karjankasvattajaperheestä, ja ennen ministeriksi tuloaan hän on toiminut Argentiinan suurimpiin kuuluvan yksityisen terätehtaan johdossa. Hänen uskotaan ryhtyvän erittäin tiukkoihin toimiin maan kaaostilassa olevan talouselämän saattamiseksi oikeille raiteilleen.

Martinez de Hoz, joka toimi talousministerinä armeijan tukemassa presidentti Jose Maria de Guidon hallituksessa vuonna 1963, ryhtynee ensi töikseen kiristämään budjettia ja devalvoimaan pesoa ankaralla kädellä. Häntä pidetään pragmaatikkona, joka aikoo rohkaista maataloutta ja teollisuutta viennin edistämiseksi ja lopettaa todennäköisesti peronistien luoman monimutkaisen hintavalvonnan.

Uutta talousministeriä odottavassa ongelmavyyhdessä ovat mm. yli 400 pros. vuosivauhtia laukkaava inflaatio, viennin lasku, lähes loppuun kulutettu ulkomainen valuuttavaranto sekä ainakin kahdeksan miljardin dollarin ulkomainen velka.

# Isabel Peron ei halua lähteä Argentiinasta

Buenos Aires (Washington Post) Argentiinan entinen presidentti Isabel Peron ei halua lähteä maanpakoon. Hän eläisi mieluummin syrjään vetäytyneenä Argentiinassa, kertoi päivälehti Buenos Aires Herald sunnuntaina. Lehden tiedot tulevat korkeista kirkollisista lähteistä.

Lähteiden mukaan Isabel on varaton edesmenneen miehensä Juan Peronin espanjalaista omaisuutta lukuunottamatta. Sotilaslähteistä annettiin ymmärtää, että Isabelia aiotaan kuulustella lahjus- ja muiden syytteiden johdosta. Sen jälkeen hänen vastauksensa julkistetaan ja entinen presidentti karkotetaan maanpakoon Espanjaan.

Isabel Peron elelee nyt kotiarestissa El Tessidorin linnamaisessa kartanossa järvialueella noin 1300 kilometriä Buenos Airesista etelään. Häntä vartioidaan tiukasti. Ilmeisesti nykyiset vallanpitäjät pelkäävät, että uudelleen elpyneet sissihyökkäykset uhkaavat hänen turvallisuuttaan.

Ainakin 15 ihmistä sai surmansa poliisin ja sissien yhteenotoissa eri puolilla Argentiinaa lauantaina ja sunnuntaiaamuna.

Toiminta sissejä vastaan tehostuu varmasti, kun kaappausta johtanut kenraali Jorge Videla alkaa maanantaina hoitaa presidentin virkaa. Kaksi siviiliä ja kaksi jäsentä kaikista kolmesta puolustushaarasta muodostavat hänen uuden hallituksensa.

Siviiliministerien mukaantulon suunniteltiin käynnistävän hienoisten höllentämistoimien toisen vaiheen. Sen alkaminen näin aikaisin osoittaa, että sotilaat tuntevat asemansa turvatuksi. He ovat korostaneet, etteivät ole henkilökohtaisesti kiinnostuneita poliittisesta vallasta.

Merkkinä haluttomuudestaan poliittiseen valtaan juntta ilmoitti, etteivät hallituksen sotilashenkilöt saa lisäpalkkaa uusista tehtävistään. Sotilashallitsijat ovat myös välttäneet kostonhimoisia eleitä Isabel Peronia ja hänen kannattajiaan kohtaan. He kieltävät huhut, jotka voisivat entisestään mustata edellisen hallituksen jo nyt tarpeeksi synkkää mainetta. Juntta jopa pakotti erään sanomalehden jättämään pois myrkyllisen peronisminvastaisen mainoksen.

Juntta pikemminkin vuoti kuin ilmoitti, että kidutusvälineitä oli löydetty metallityöläisten liiton rakennuksen piiloista, kun se vallattiin kaappausyönä. Sähköpiikkien, ruiskeneulojen ja vankisellien lisäksi sotilaat paljastivat monien sissiryhmien lippuja. Sellaisia on aiemmin löydetty ruumiiden ympärille kiedottuina.

Maanalainen vasemmisto on usein jyrkästi kiistänyt sissiryhmien syyllistyneen näihin kuolemantapauksiin.

Peronistisen metalliliiton johtaja Lorenzo Miguel katosi kaappausyönä, eikä hänestä ole sittemmin kuulunut mitään.

Uusissa ohjeissaan paikalliselle lehdistölle juntta vaatii toimittajia "vaikuttamaan kristilliseen moraaliin kuuluvien arvojen, järjestyksen, työn, rehellisyyden ja vastuun palauttamiseksi sekä välttämään kelvottomien ihmisten poliittisten mielipiteiden julkaisemista".

Sotilashallitus vapautti vankilasta ja karkotti maasta lauantaina amerikkalaisen Olga Talamanten (24). Hänet tuomittiin kolmeksi vuodeksi vankeuteen vuonna 1974 sissien avustamisesta. Talamante väitti pidätettynä ollessaan, että häntä oli kidutettu.